



**"FRENTE DE UNIDAD POR LA
EQUIDAD Y LA RENOVACIÓN"
LISTAS 18 – 2**



ELECCIONES SECCIONALES 2023

PLAN DE TRABAJO 2023 – 2027

CANDIDATOS A VOCALES DE LA JUNTA PARROQUIAL
GAD PARROQUIAL DE CHICAÑA

Septiembre del 2022



"FRENTE DE UNIDAD POR LA EQUIDAD Y LA RENOVACIÓN" LISTAS 18 – 2



INDICE

| | | |
|------|---|--------------------------------------|
| 1. | DIAGNÓSTICO DE LA SITUACIÓN ACTUAL..... | 3 |
| 1.1. | Datos generales del territorio | 3 |
| 1.2. | ASPECTOS SOCIALES:..... | ¡Error! Marcador no definido. |
| 1.3. | Aspectos económicos:..... | ¡Error! Marcador no definido. |
| 1.4. | Aspectos ambientales: | ¡Error! Marcador no definido. |
| 1.5. | Aspectos culturales: | ¡Error! Marcador no definido. |
| 1.6. | Principales actividades económicas:..... | ¡Error! Marcador no definido. |
| 1.7. | Problemas de su población | ¡Error! Marcador no definido. |
| 1.8. | Causas y efectos de los problemas..... | ¡Error! Marcador no definido. |
| 1.9. | Socios estratégicos para la gestión | ¡Error! Marcador no definido. |
| 2. | OBJETIVOS | 13 |
| 2.1. | Objetivo General | 13 |
| 2.2. | Objetivos Específicos..... | 13 |
| 3. | PLAN DE TRABAJO PLURIANUAL | 14 |
| 4. | MECANISMOS DE RENDICIÓN DE CUENTAS..... | 17 |

1. DIAGNÓSTICO DE LA SITUACIÓN ACTUAL

1.1. Datos generales del territorio

- **Localización** : Parroquia CHICAÑA, cantón Yantzaza, en la provincia de Zamora Chinchipe.

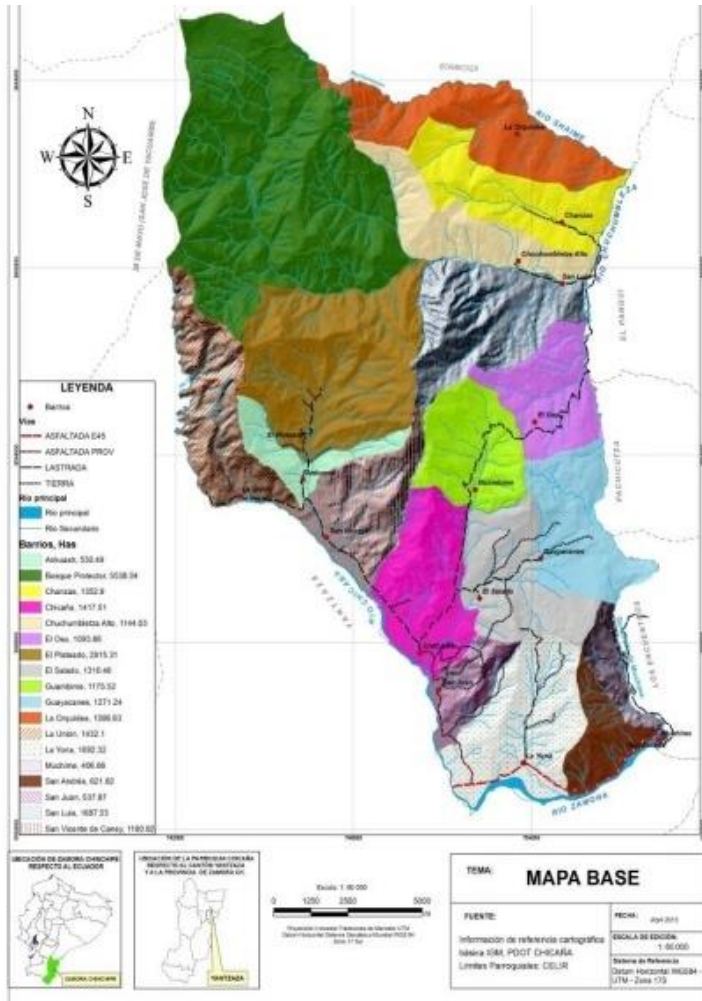

Extensión : 267,49 km²

Límites :

- Norte: provincia de Morona Santiago
- Sur: cabecera cantonal Yantzaza y parroquia Los Encuentros
- Este: cantón El Pangui
- Oeste: el cantón Yacuambi

Población : 3250 habitantes (Según el PDOT de CHICAÑA)

1.2. ASPECTOS SOCIALES

Población:

- La población de la parroquia Chicaña para el año 2010, según el Censo de Población y Vivienda 2010, es de 2661 habitantes y la tasa de crecimiento poblacional inter-censal (2001-2010) de 1,59% anual. En el año 2015, de acuerdo a las proyecciones poblacionales del INEC, en la parroquia estarían habitando alrededor de 3250 personas y en el año 2020 la población llegará a 3768 habitantes (INEC, Proyecciones Referenciales de Población a Nivel Parroquial Período 2010-2020). La densidad poblacional es de 12,15 hab/km².
- En cuanto a los grupos de edad, de acuerdo al Censo de Población y Vivienda 2010, el 29,05% de la población de la parroquia Chicaña se encuentra en el rango de edad de 5 a 14 años, siendo la más representativa.
- El 62,91%, se auto identifican como mestizos y 35,66% como indígenas.
- El índice de feminidad es de 1:1 de hombres y mujeres.
- El 34,99% de la población en edad escolar de la parroquia Chicaña, tiene 26 años y más, y en segundo lugar está la población de 6 a 12 años, representando el 20,48% de la población en edad escolar parroquial.

Educación:

- La escolaridad promedio de la población de 24 y más años de edad en la parroquia, es de 7,10 grados, más bajo que el provincial y el nacional.
- El 88,82% de la población de la parroquia sabe leer y escribir, sobre el 11,18% que no sabe hacerlo. El mayor número de personas, que no saben leer ni escribir, se concentra en el rango de edad de 0 a 14 años.
- Los alumnos desertores representan el 2,24% del número total de alumnos de los establecimientos de la parroquia.
- En la parroquia Chicaña actualmente se encuentran funcionando 16 establecimientos educativos de educación básica, educación inicial y básica, educación básica y bachillerato y educación primaria. Siete de estos establecimientos, son de educación bilingüe y la infraestructura de las instituciones educativas en todos los casos, a excepción de los centros de alfabetización, son propios. La mayoría de estos establecimientos presentan problemas por infraestructura inadecuada, maestros, por la mala calidad del agua (poseen muchos sedimentos y deterioran la infraestructura sanitaria de las escuelas) y por el mal manejo de baterías sanitarias (específicamente, en Ankuash). Además, en ciertos centros educativos de algunos barrios, existen aulas de madera en

malas condiciones pedagógicas y los niños, y en otros casos, el personal docente y administrativo desconocen el manejo de un computador.

Salud

- La parroquia Chicaña cuenta con dos centros de atención médica: un Centro de Salud ubicado en la cabecera parroquial y un Puesto de Salud en el barrio San Vicente de Caney, cuya infraestructura de hormigón con techo de loza que se encuentra en óptimas condiciones. El Centro además cuenta con cerramiento en un 72% de su área.
- Las dos unidades de salud pertenecen al Ministerio de Salud Pública y atienden diariamente en el horario de 8h00 a 12h30 y de 23h30 a 17h30.
- La tasa de mortalidad en la parroquia Chicaña en el 2013, fue de 1,97 (información más actualizada hasta la fecha); este valor es bajo, e indica que en el año 2013, fallecieron aproximadamente 2 personas por cada 1000 habitantes.
- En el período 2013-2014, se calificaron en total, a 95 personas discapacitadas para la parroquia Chicaña, de los cuales existen 7 son calificaciones nuevas (son personas que no constan en la base de datos de CONADIS ni MSP y que han sido captados por el MSP desde mayo del 2013), 31 han sido re-calificados (personas que constaban en una de las dos bases de datos de las personas con discapacidad: CONADIS-MSP, y que por disposiciones legales o de normas establecidas por el MSP realizaron el proceso de recalificación) y 57 no han sido recalificados (personas que constan en la base de datos de CONADIS y que no han recalificado porque el MSP emitió una disposición otorgando la validez del carné de discapacidad del CONADIS hasta septiembre del 2018).
- En el Centro de Salud de Chicaña, la principal causa de morbilidad es la parasitosis intestinal, pues registra un total de 400 consultas, seguida de la amigdalitis aguda, la bronquitis aguda, diarrea y gastroenteritis, rinofaringitis aguda, entre otros. En la siguiente tabla, se muestran 12 principales causas de morbilidad.

Servicios básicos

- La población pobre por NBI de la parroquia está por encima del cantonal y provincial, que es de 73,3% y 73,8% respectivamente, lo que permite evidenciar las deficiencias que la parroquia posee en el tema económico, educación, salud y vivienda.
- La parroquia Chicaña no cuenta con el servicio de agua potable y únicamente un 48,54% de las viviendas se abastecen de agua entubada procedente red pública y un 44,77% se abastece de agua de río o quebrada. El 1,54% de viviendas utiliza el agua lluvia para cubrir sus necesidades.

- En la parroquia Chicaña, un total de 499 viviendas ocupadas con personas presentes (85,59%), cuentan con el servicio de energía eléctrica, siendo uno de los servicios básicos de mayor cobertura a nivel parroquial; de estas viviendas, 371 cuentan con medidor propio (74,35%) y 66 no poseen medidor (13,23%).
- En la parroquia Chicaña, el 30,36% de las viviendas cuentan con el servicio de alcantarillado para la eliminación de aguas servidas, la mayoría de viviendas, es decir el 34,82%, no posee ningún sistema de desagüe y únicamente el 30,36% están conectadas a la red pública de alcantarillado. El 17,67% descargan los efluentes directamente a un cuerpo hídrico.

Acceso y uso de espacio público

- En la parroquia Chicaña, existe infraestructura de espacio público para recreación y diversión de los diferentes grupos que habitan en la parroquia, siendo los más comunes las canchas de uso múltiple, aunque algunos barrios también cuentan con casas comunales e iglesias, siendo Chicaña, por ser la cabecera parroquial, el barrio que cuenta con mayor número de espacio público. Los barrios San Andrés, Muchime, El Salado, Guayacanes y La Orquídea, no poseen espacio público.
- La mayoría de las calles de la cabecera parroquial y otros barrios, carecen de aceras y bordillos y del adoquinado en la mayoría de las calles para la circulación peatonal, lo que genera gran cantidad de material particulado en verano, produciendo contaminación del aire que afecta directamente a la población.

1.3. ASPECTOS AMBIENTALES

- En base a los usos del suelo y la extensión ocupada en los dos años comparativos (2000 y 2015), se han establecido cambios de uso del suelo en el 23% de la parroquia; es así que, en los últimos 15 años, el bosque natural ha sufrido cambios de uso, ya sea a mosaico agropecuario, pastizal, zona poblada o área sin cobertura vegetal, en un 30,39%, 25,23%, 0,16% y 0,002% respectivamente, siendo el cambio a mosaico agropecuario el más significativo
- Asimismo, el mosaico agropecuario ha cambiado a pastizal (33,15%) y a zona poblada (2,12%), así como también, el pastizal a mosaico agropecuario (8,89%) y a zona poblada (0,07%)
- **Factores de riesgo.**- El principal factor de riesgo para el sistema hídrico de la parroquia Chicaña, proviene de las descargas de aguas residuales domésticas y en menor proporción por los efluentes de las chancheras existentes, disposición de desechos

"FRENTE DE UNIDAD POR LA EQUIDAD Y LA RENOVACIÓN" LISTAS 18 – 2

sólidos directamente a las quebradas y ríos y minería de materiales de construcción, actividad que se realiza en los ríos Zamora y Chicaña.

- Algunas de las microcuencas han sido intervenidas por las actividades agrícolas y ganaderas. No se han realizado planes sustentables de reforestación, en las microcuencas de captación de aguas para consumo humano y no se ha dado el manejo adecuado a las vertientes existentes.
- Los ríos Zamora y Chicaña son susceptibles a desbordamientos, especialmente cuando se presentan precipitaciones de gran intensidad, inundando gran parte de las zonas aledañas a los ríos, causando daños en las viviendas, cultivos, pastos e infraestructura.
- **Ecosistemas frágiles.**- Tomando en consideración la información del mapa de ecosistemas de Ecuador y los ecosistemas frágiles del Ministerio del Ambiente (MAE), se determinó para la parroquia Chicaña, cinco ecosistemas frágiles, de los cuales, tres poseen alta prioridad de conservación y abarcan cerca del 30,61% del territorio, lo que significa que poseen características especiales por las cuales es importante su conservación.
- **Servicios ambientales.**- En la parroquia Chicaña existen bosques con abundante vegetación que proporcionan una variedad de servicios ambientales: de provisión (alimento y materias primas), de regulación de ecosistemas (captura de carbono, regulación de clima y provisión de agua), cultural (recreación, ciencia y educación) y soporte (biodiversidad y formación del suelo); este último, es de gran importancia ya que permite considerar a la parroquia como potencial para la conservación.
- **Contaminación ambiental.**- En la parroquia Chicaña se identifican algunos impactos que afectan al ambiente y por ende a la población. Uno de los impactos con nivel de afectación alta es la contaminación por la descarga de aguas residuales en los cuerpos hídricos, pues el 34,82% de las viviendas no cuentan con ningún sistema de desagüe y aunque en la actualidad se cuenta con una planta para el tratamiento de las aguas servidas, aún no se encuentra en funcionamiento. La cabecera cantonal Chicaña es el mayor contaminante del río del mismo nombre, pues es el barrio que concentra la mayor población y por ende el que aporta las mayores descargas.
- El vertido de efluentes provenientes de las chancheras existentes en los barrios de la parroquia es otra causa de la contaminación del agua, aunque este tiene un nivel bajo de afectación.
- La minería artesanal de explotación de pétreos, es otra fuente de contaminación, especialmente de los ríos Zamora y Chicaña.

- Otro de los impactos de gran afectación es la contaminación de aire, agua y suelo por la disposición de desechos sólidos directamente en botaderos a cielo abierto, en ríos o quebradas, o por la actividad de quema de dichos desechos. Esta contaminación se da por la escasa conciencia ambiental en algunos

1.4. ASPECTOS CULTURALES

- En la parroquia Chicaña, el grupo étnico que posee mayor presencia es el Kichwa de la sierra, pues el 30,66% de la población, pertenecen a esta etnia. Otras etnias de gran representatividad son la Saraguro que representa el 26,45% de la población y la Shuar, con el 23,39% de la población parroquial. Las etnias Achuar, Andoa y Cañari, concentran el 1,06% de la población.
- La cabecera parroquial de Chicaña cuenta con una Unidad de Policía Comunitaria (UPC), que funciona en una infraestructura física en buen estado y en donde laboran dos miembros de la Policía Nacional.
- Según las fichas de información del Instituto Nacional de Patrimonio Cultural (INPC), en la parroquia Chicaña, se han registrado bienes culturales patrimoniales arqueológicos, específicamente yacimientos. Se estima que el Oriente, conjuntamente con otras provincias (Santa Elena, Manabí, Imbabura, Cañar), tiene la mayor concentración de estos bienes.
- Se han inventariado en la parroquia, yacimientos de batanes de piedra, fragmentos cerámicos y cerámica completa, pertenecientes a la cultura Kañari Suoriental/Paltas; estos yacimientos, indican que el actual territorio de la parroquia fue ocupado por antiguas civilizaciones de dicha filiación cultural (Kañari Suoriental/Paltas).
- El patrimonio étnico Shuar, Mestizo y Saraguro, con su legado y auténticas tradiciones ancestrales; su inmensurable biodiversidad y culturas; sus nichos y atractivos naturales: paisajes, aves, ríos, quebradas, cascadas, cuevas, y el folklor, danza y gastronomía, hacen que la parroquia Chicaña sea considerada como un potencial turístico.
- La parroquia cuenta con ríos y quebradas de gran atracción turística, uno de ellos es el río Chicaña, cuyas características naturales han permitido que sea una de las playas más visitadas a nivel de la provincia de Zamora, sobre todo durante las festividades de carnaval.
- Los guías nativos con los que cuenta la parroquia, son personas preparadas, propias del lugar y conocen las comunidades y sus culturas y todos los sectores turísticos naturales, por lo cual los turistas pueden conocer rincones de enorme interés paisajístico.

1.5. ASPECTOS ECONÓMICOS

- En la parroquia Chicaña, la población económicamente activa (PEA) es de 877 personas, de las cuales 605 son hombres (68,99%) y 272 son mujeres (31,01%); la PEA parroquial representa apenas el 12,14% del PEA cantonal (7227).
- La PEA ocupada es de 810 personas, es decir, el 92,36% de la PEA a nivel de parroquia; y, la población desocupada es de 67 personas (7,64%). El 36,67% de la PEA ocupada es asalariada.
- Tomando en cuenta el número de desocupados y la PEA, se obtiene que la tasa de desempleo en la parroquia es de 7,64%, es decir, ocho de cada 100 personas que integran la PEA, actualmente no tienen trabajo; en tanto que, la tasa de ocupación global es de 92,36%.
- El índice de dependencia es de 108,49, que significa que existen alrededor de 108 personas potencialmente inactivas o también llamadas dependientes (población <5 años de edad y >64 años de edad), por cada 100 personas potencialmente activas (población de 15 a 64 años). El índice de dependencia masculina es de 103,74 y la femenina es de 113,70.
- La agricultura es una de las actividades primordiales sobre las cuales se sustenta la economía de las familias de la parroquia; la mayoría de la población, cosecha sus productos principalmente para el autoconsumo y cierta parte es comercializada en el lugar o en mercados de la ciudad de Yantzaza y Loja. Los principales productos cultivados son: maíz, plátano, yuca, caña, fréjol, café, guineo, cacao y naranjilla.
- La parroquia se caracteriza también por ser ganadera para la producción principalmente de leche en todos los barrios, siendo El Oso, Chanzas, San Vicente y Chicaña, los de mayor producción, lo cual permite aseverar que estos barrios tienen la mayor cantidad de vacas productoras, así como las mejores condiciones de pastos y clima.
- Además, los habitantes de la parroquia se dedican también a la crianza de animales menores como aves, porcinos, cuyes y peces.
- De acuerdo a la cartografía, actualmente, un total de 5861,68 ha de la parroquia, se emplean en actividades agropecuarias y 4108,59 ha están ocupadas por pastizales.

Principales actividades económicas de la población:

| RAMA DE ACTIVIDAD | TOTAL | % |
|--|-------|-------|
| Agricultura, ganadería, silvicultura y pesca | 328 | 80,59 |
| Explotación de minas y canteras | 2 | 0,49 |
| Industrias manufactureras | 28 | 6,88 |
| Distribución de agua, alcantarillado y gestión de desechos | - | - |
| Construcción | 3 | 0,74 |

| RAMA DE ACTIVIDAD | TOTAL | % |
|--|------------|------------|
| Comercio al por mayor y menor | 22 | 5,41 |
| Transporte y almacenamiento | 3 | 0,74 |
| Actividades de alojamiento y servicio de comidas | 1 | 0,25 |
| Información y comunicación | 1 | 0,25 |
| Actividades financieras y de seguros | - | - |
| Administración pública y defensa | - | - |
| Enseñanza | - | - |
| Actividades de la atención de la salud humana | 1 | 0,25 |
| Artes, entretenimiento y recreación | - | - |
| Otras actividades de servicios | 1 | 0,25 |
| Actividades de los hogares como empleadores | - | - |
| No declarado | 17 | 4,18 |
| Total | 407 | 100 |

1.6. Problemas

SOCIO – CULTURAL

- Baja participación de las comunidades en las actividades culturales de la parroquia
- Baja promoción del deporte, la actividad física y recreativa en la población
- Baja calidad de la atención en salud brindada a la población
- Las instituciones educativas no disponen infraestructura adecuada, espacios recreativos y laboratorios para una educación de calidad.
- Las comunidades no dispone infraestructura adecuada para la realización de actividades sociales y culturales al aire libre y el uso del espacio público-
- Alta incidencia de personas de grupos de atención prioritaria en la parroquia.

INFRAESTRUCTURA Y SERVICIOS

- Las comunidades de la parroquia están en altos índices de pobreza por necesidades básicas insatisfechas en relación a los servicios básicos de saneamiento ambiental.
- Dificultad para la movilización de las personas por vías en mal estado.

ECONOMICO – PRODUCTIVO

- Bajos ingresos económicos de los productores de la parroquia.
- Se desaprovecha el potencial de la parroquia para la generación de turismo.
- Alta pérdida de la biodiversidad, contaminación ambiental y extinción de las especies.

INSTITUCIONAL Y COMUNITARIO

- Ausencia de mecanismos permanentes de participación comunitaria y de evaluación del desempeño institucional

1.7. Causas y efectos de los problemas

| PROBLEMA | CAUSAS | EFFECTOS |
|--|--|--|
| SOCIO – CULTURAL | | |
| Baja participación de las comunidades en las actividades culturales de la parroquia | No se aprovecha la riqueza cultural de la parroquia. Baja motivación para conservar la identidad cultural. | Alienación cultural en la población. |
| Baja promoción del deporte, la actividad física y recreativa en la población | Pocas opciones para que la población, sobre todo la niñez y la juventud efectúe práctica deportiva, actividades recreativas y uso del espacio público. | No se aprovecha el tiempo libre. Alto riesgo de la juventud. Población adulta sedentaria. |
| Baja calidad de la atención en salud brindada a la población | No se ha efectuado un seguimiento a la calidad de los servicios médicos parroquiales. | Población poco motivada para acudir a la atención en las unidades de salud pública. |
| Las instituciones educativas no disponen infraestructura adecuada, espacios recreativos y laboratorios para una educación de calidad. | Los recursos asignados desde el Ministerio de Educación son insuficientes para mejorar la infraestructura educativa en la parroquia. | No se mejora la calidad educativa de la parroquia. |
| Las comunidades no dispone infraestructura adecuada para la realización de actividades sociales y culturales al aire libre y el uso del espacio público- | Insuficiente intervención en mejoramiento de espacios públicos. | Comunidades deben efectuar actividades supeditadas al buen tiempo, con lo cual no se puede planificar adecuadamente la realización de eventos comunitarios. |
| Alta incidencia de personas de grupos de atención prioritaria en la parroquia. | Ausencia de mecanismos de prevención de vulnerabilidad en la población. | Alto porcentaje de personas con discapacidad. Descuido hacia las personas de la tercera edad por familias y sociedad. Falta de estimulación temprana en la primera infancia. |
| INFRAESTRUCTURA Y SERVICIOS | | |
| Las comunidades de la parroquia están en altos índices de pobreza por necesidades básicas insatisfechas en relación a los servicios básicos de saneamiento ambiental. | Bajo presupuesto asignado para el apoyo al sector agropecuario. No se invierte en valor agregado para la producción. | Productores desmotivados para invertir en el campo. |
| Dificultad para la movilización de las personas por vías en mal estado. | Poca atención y gestiones para mejorar la vialidad entre comunidades y dentro de las comunidades. | Dificultad para que turistas visiten las comunidades. Productos se estropean por malas vías. |
| ECONOMICO – PRODUCTIVO | | |
| Bajos ingresos económicos de los productores de la parroquia. | Ausencia de alternativas para la generación económica y productiva en la población. | Población se siente descontenta con vivir en la parroquia por la falta de crecimiento económico. |

| PROBLEMA | CAUSAS | EFECTOS |
|--|--|--|
| | Poco interés para dar valor agregado a la producción local. | La población no se arriesga a invertir en actividades productivas. Abandono de los campos productivos y emigración a otras localidades. |
| Se desaprovecha el potencial de la parroquia para la generación de turismo. | Poco interés en invertir en el turismo. | La actividad turística no se fomenta en la parroquia. |
| Alta pérdida de la biodiversidad, contaminación ambiental y extinción de las especies. | Crecimiento desordenado de las actividades mineras. | Alta contaminación de los ríos, destrucción del hábitat para especies de plantas y animales. La población no puede aprovechar los recursos pesqueros por riesgo a la contaminación por metales pesados. |
| INSTITUCIONAL Y COMUNITARIO | | |
| Ausencia de mecanismos permanentes de participación comunitaria y de evaluación del desempeño institucional | Falta de interés en ampliar mecanismos de transparentar la información institucional, evaluación de la gestión y motivar la participación comunitaria. | Apatía en la población hacia el trabajo institucional. Poca concurrencia en los eventos de rendición de cuentas. La población se desentiende de la acción parroquial y quiere que todo le solucione el estado. |

1.8. Socios estratégicos para la gestión

Como socios estratégicos para superar la problemática parroquial de CHICANA, se tiene:

- ✓ Comunidades con sus líderes y dirigentes.
- ✓ Asociaciones y organizaciones de la parroquia.
- ✓ Gobiernos comunitarios.
- ✓ Gobierno Provincial y gobierno cantonal.
- ✓ Ministerios rectores de política pública, como MIES, MAGAP, Gestión de la política, BanEcuador.



"FRENTE DE UNIDAD POR LA EQUIDAD Y LA RENOVACIÓN" LISTAS 18 – 2



2. OBJETIVOS

2.1. Objetivo General

Implementar en CHICAÑA un modelo de desarrollo integral, con calidad de vida de sus comunidades y un Gobierno parroquial incluyente y participativo.

2.2. Objetivos Específicos

- Incentivar una sociedad intercultural, participativa e incluyente.
- Garantizar el crecimiento planificado y ordenado de los centros poblados y la provisión de servicios básicos y conectividad.
- Promover el desarrollo económico y productivo parroquial en equilibrio con la naturaleza.
- Fortalecer la institucionalidad parroquial y la participación comunitaria en la gestión del desarrollo parroquial

3. PLAN DE TRABAJO PLURIANUAL

| OBJETIVO ESPECÍFICO | METAS | ESTRATEGIAS DE ARTICULACIÓN | ACTIVIDADES | AÑOS | | | |
|--|---|---|---|------|---|---|---|
| | | | | 1 | 2 | 3 | 4 |
| COMPONENTE BIOFÍSICO | | | | | | | |
| Contribuir a la conservación de la biodiversidad y protección del ambiente de la parroquia | Hasta el cuarto año se implementa un sistema parroquial para la gestión del ambiente | Coordinar con las comunidades y organizaciones | Definir el ordenamiento territorial y la zonificación de la parroquia | x | | | |
| | | | Coordinación para la generación de incentivos a la conservación | x | x | x | X |
| | | | Monitorear la calidad de agua de la parroquia | x | x | x | x |
| COMPONENTE ECONÓMICO – PRODUCTIVO | | | | | | | |
| Incentivar y promover el desarrollo productivo y turístico de la parroquia | Al final de la administración, al menos el 20% de productores han recibido algún incentivo o intervención para el fortalecimiento | Coordinación con organizaciones productivas de la parroquia y comunidades Coordinación con la mancomunidad de gobiernos parroquiales para la gestión de proyectos. | Reforzar el asesoramiento agropecuario | X | x | x | x |
| | | | Gestionar el apoyo para dar valor agregado y comercialización de la producción. | x | x | x | x |
| | | | Gestionar el mejoramiento de accesibilidades, infraestructura, senderos y señalética en atractivos turísticos | x | x | x | x |
| | | | Promoción turística de la parroquia | x | x | x | x |
| | | | Apoyo a los emprendimientos de la parroquia | | | | |
| COMPONENTE SOCIOCULTURAL | | | | | | | |
| Fortalecer el tejido social y las manifestaciones culturales de la parroquia. | Hasta el final de la administración al menos el 40% de la población ha participado en actividades de promoción social y de | Coordinación con GAD Municipal, Provincial y organizaciones | Organizar eventos a nivel de la parroquia y las comunidades para promover la danza, cantos, juegos tradicionales y el diálogo de saberes. | x | x | x | x |
| | | | Organizar eventos deportivos y recreativos de manera conjunta los clubes y las comunidades. | x | x | x | x |

"FRENTE DE UNIDAD POR LA EQUIDAD RENOVACIÓN" LISTAS 18 – 2

| OBJETIVO ESPECÍFICO | METAS | ESTRATEGIAS DE ARTICULACIÓN | ACTIVIDADES | AÑOS | | | |
|--|---|---|---|------|---|---|---|
| | | | | 1 | 2 | 3 | 4 |
| | las manifestaciones culturales | | Promover y dar seguimiento a la atención a las personas de los grupos de atención prioritaria | x | x | x | x |
| | | | Capacitación y fortalecimiento de la justicia comunitaria. | | x | x | x |
| COMPONENTE ASENTAMIENTOS HUMANOS | | | | | | | |
| Gestionar y construir obras prioritarias para satisfacer las necesidades latentes en la parroquia. | Al final de la administración se incrementado al menos 10% la superficie por habitante de infraestructura comunitaria, considerando como línea base mayo del 2023 | Gestionar ante otros niveles de gobierno e instituciones rectoras como salud, educación, deporte. | Gestionar el mejoramiento, construcción y equipamiento de la infraestructura destinada a salud, educación y deporte | x | x | x | x |
| | | | Gestionar la construcción en las comunidades de cubiertas y espacios para la realización de actividades comunitarias. | x | x | x | x |
| | | | Gestionar para que se mejore la dotación y calidad de servicios básicos de agua, alcantarillado, saneamiento ambiental, desechos sólidos, telecomunicaciones. | x | x | x | x |
| Mantener y mejorar la infraestructura vial y caminos vecinales de la parroquia. | Al final de la administración se mantiene y mejora el 50% de las vías y caminos vecinales de la parroquia. | Gestionar la cooperación de recursos económicos y maquinaria a través de la firma de convenios. | Establecer y ejecutar un cronograma de mantenimiento de vialidad y caminos vecinales. | x | x | x | x |
| | | | Gestionar la construcción de puentes y pasarelas | x | x | x | x |
| | | | Gestión para ampliar los adoquinados, aceras y bordillos | x | x | x | x |
| | | | Gestionar la colocación de alcantarillas en las vías de la parroquia | x | x | x | x |
| | | | Realizar las mingas comunitarias para mantener en buen estado los caminos y senderos vecinales | x | x | x | x |
| COMPONENTE POLÍTICO INSTITUCIONAL | | | | | | | |
| Coordinar con los diferentes niveles de Gobierno el | Al final de la administración al menos el 25% de la población | Coordinación con organizaciones sociales y comunidades | Visitas a los diferentes niveles de gobierno, instituciones Públicas y Privadas. | x | x | x | x |
| | | | Fortalecimiento de las organizaciones y líderes | x | x | x | x |



**"FRENTE DE UNIDAD POR LA EQUIDAD
RENOVACIÓN"
LISTAS 18 – 2**



| OBJETIVO ESPECÍFICO | METAS | ESTRATEGIAS DE ARTICULACIÓN | ACTIVIDADES | AÑOS | | | |
|---------------------------|---|-----------------------------|-----------------------------|------|---|---|---|
| | | | | 1 | 2 | 3 | 4 |
| desarrollo parroquial. | participa en procesos de participación ciudadana y control social | | Presupuestos participativos | x | x | x | x |
| | | | Rendición de cuentas | x | x | x | x |



"FRENTE DE UNIDAD POR LA EQUIDAD Y LA RENOVACIÓN" LISTAS 18 – 2



4. MECANISMOS DE RENDICIÓN DE CUENTAS

El Control Social mediante al cual los actores sociales ejercen la acción de veedores de la ejecución operativa descrita en los Planes de Desarrollo y Ordenamiento Territorial. Con el objeto de vigilar el buen uso de los recursos de estado, consolidar la transparencia y la eficiencia en la gestión pública será a través de los siguientes mecanismos:

- Democracia participativa en donde toda la población debe incluirse en los procesos de planificación.
- Democracia Digital en donde los ciudadanos revisan el logro de resultados a través de los mecanismos tecnológicos como el internet para visitar la página Web Institucional.
- Silla Vacía donde los ciudadanos participan de las reuniones de la Junta Parroquial en Pleno; y,
- Los eventos de Rendición de Cuentas como parte del control social se realizará una vez al año

**"FRENTE DE UNIDAD POR LA
EQUIDAD Y LA RENOVACIÓN"
LISTAS 18 – 2**

CANDIDATOS A VOCALES DE LA JUNTA PARROQUIAL DE CHICAÑA

| Nro. | | NOMBRE COMPLETOS | CÉDULA | FIRMA |
|------|-----------|------------------------------------|------------|-------|
| 1 | PRINCIPAL | PEDRO MANUEL GUAILLAS ABRIGO | 1900261197 | |
| | ALTERNO | SANDRA BEATRIZ CABRERA ORDOÑEZ | 1900756600 | |
| 2 | PRINCIPAL | BELGICA SANDOVAL ORTEGA | | |
| | ALTERNO | EDISON TEZHA SUING | | |
| 3 | PRINCIPAL | JOSÉ DANIEL LAVANDA ROMERO | 1900292846 | |
| | ALTERNO | MARIANA DE JESÚS MINGA GUAILLAS | 1900417872 | |
| 4 | PRINCIPAL | NELY ETELVINA CORREA URGILES | 1900735240 | |
| | ALTERNO | STANISLAO EDUARDO CUEVA CANGO | 1950173318 | |
| 5 | PRINCIPAL | JODER CHIRIAPPO | | |
| | ALTERNO | LILIANA RUTH CUCUZH GUAILLAS | 1900618131 | |



**"FRENTE DE UNIDAD POR LA
EQUIDAD Y LA RENOVACIÓN"
LISTAS 18 – 2**

